



# Herzlich willkommen

Vereinsversammlung

27. November 2024

# Einladung zur 14. Vereinsversammlung

Datum: 27. November 2024  
Zeit: 19:00 Uhr  
Ort: Restaurant Kalchofen, Hasle b. B.

## 19.00 Uhr Vereinsversammlung / Traktanden:

1. Begrüssung
2. Wahl der Stimmenzähler
3. Genehmigung des Protokolls vom 28. August 2023  
(das Protokoll ist auf der Homepage aufgeschaltet und wird an der  
Versammlung aufgelegt aber nicht verlesen)
4. Jahresbericht
5. Genehmigung der Jahresrechnung und des Revisorenberichtes
6. Gesundheitsnetz Emmental (\*)
  - a. Information zum Projekt
  - b. Organisation
  - c. Beschluss zur Gründung der Gesundheitsnetz Emmental GmbH
7. Ersatz- und Wiederwahlen Vorstand (\*)
8. Informationen zum Budget 2024/25 inkl. Festlegung der Mitgliederbeiträge
9. Varia

(\*) Informationen zum Projekt und zu den Wahlvorschlägen finden Sie auf der Rückseite

**Im Anschluss an die Versammlung sind Sie zu eine Apéro eingeladen.**

Der Vorstand freut sich auf Ihre Teilnahme.

Freundliche Grüsse

  
Matthias Moser  
Co-Präsident

  
Patrik Walther  
Co-Präsident

2. Wahl der Stimmenzähler
3. Genehmigung des Protokolls der Vereinsversammlung vom 16.08.2023 (Protokoll auf der Homepage einsehbar; Papierauflage an der Versammlung aber kein Verlesen)
4. Jahresbericht (s. Druckvorlage)

# 5. Genehmigung Jahresrechnung

Bilanz "Gesund i. E." per 30.06.	2024 CHF	2023 CHF
<b>1 Aktiven</b>		
<b>10 Umlaufvermögen</b>		
<b>101 Bankguthaben</b>		
102000 Bankkonto Valiant CH71 0630 0016 9019 5920 2	28'291.35	28'239.15
<b>130 Aktive Rechnungsabgrenzungen</b>		
130000 Aktive Rechnungsabgrenzungen	177.00	595.00
<b>1T Total Aktiven</b>	<b>28'468.35</b>	<b>28'834.15</b>
<b>2 Passiven</b>		
<b>20 Kurzfristiges Fremdkapital</b>		
<b>230 Passive Rechnungsabgrenzung</b>		
230000 Passive Rechnungsabgrenzung	200.00	170.00
<b>28 Eigenkapital</b>		
280000 Eigenkapital	0.00	0.00
<b>291 Gewinnreserven bzw. kum. Erfolge</b>		
2910010 Gewinnvortrag	28'664.15	25'260.35
<b>Jahresergebnis</b>	-395.80	3'403.80
<b>2T Total Passiven</b>	<b>28'468.35</b>	<b>28'834.15</b>

## Erfolgsrechnung "Gesund i. E." 01.07. - 30.06.

2023/2024

2022/2023

CHF

CHF

**Betriebsertrag****Mitglieder**

Mitgliederbeiträge

6'580.00

6'375.00

**Ertragsminderung**

Debitorenverluste

0.00

-670.00

Bestandesänderungen Delkredere

0.00

700.00

**Total Betriebsertrag****6'580.00****6'405.00****Sachaufwand****Verwaltungs- und Informatikaufwand**

Telefon, Fax, Internet

-352.55

-346.05

Versandkosten

0.00

0.00

**Verwaltungsrat, Revisionsstelle**

Verwaltungsrat, Revisionsstelle

-3'514.95

-721.20

**Abgaben und Gebühren**

Abgaben und Gebühren

-60.00

0.00

**Werbeaufwand, PR, HV**

Werbeaufwand, PR, HV

-2'503.55

-1'764.70

**Informatikaufwand**

IT-Dienstleistungen/Beratungen

-323.10

-48.45

**Total Sachaufwand****-6'754.15****-2'880.40****Finanzerfolg**

Bank- und PC-Spesen, übriger Zinsaufwand

-221.65

-120.80

**Total Finanzerfolg****-221.65****-120.80****Jahresverlust ( - ) / Gewinn ( + ) per 30.06.22****-395.80****3'403.80**

# Revisionsbericht

Bericht der internen Kontrollstelle an die Vereinsversammlung des  
Vereins Gesund i.E., Oberburgstrasse 54, 3400 Burgdorf

Als interne Kontrollstelle haben wir die Buchführung und die Jahresrechnung (Bilanz, Erfolgsrechnung) des Vereins „Gesund i.E.“ für das am 30.06.2024 abgeschlossene Geschäftsjahr (01.07.2023 – 30.06.2024) geprüft.

Die Erfolgsrechnung schliesst mit einem Verlust von CHF 395.80 ab. Das Eigenkapital beträgt per 30.06.2024 CHF 28'268.35.

Für die Jahresrechnung ist die Verwaltung verantwortlich, während unsere Aufgabe darin besteht, die Jahresrechnung zu prüfen, zu beurteilen und einen Prüfbericht mit Antrag vorzulegen.

Wir haben die Kontrolle so geplant und durchgeführt, dass wesentliche Fehlaussagen in der Jahresrechnung mit angemessener Sicherheit erkannt werden. Wir prüften die Posten und Angaben der Jahresrechnung mittels Analysen und Erhebungen auf der Basis von Stichproben. Ferner beurteilten wir die Anwendung der massgebenden Rechnungslegungsgrundsätze, die wesentlichen Bewertungsentscheide sowie die Darstellung der Jahresrechnung als Ganzes. Wir sind der Auffassung, dass unsere Prüfung eine ausreichende Grundlage für unser Urteil bildet.

Es liegen keine Sachverhalte vor, aus denen zu schliessen ist, dass die Jahresrechnung nicht dem Gesetz und den Statuten entspricht.

Wir empfehlen, die vorliegende Jahresrechnung zu genehmigen.

Besten Dank an die Rechnungsführerin für die gute Zusammenarbeit.

Bärau, 16. September 2024

Treuhand Emmental AG



Urs Lüthi  
Fachm. Finanz- und Rechnungswesen

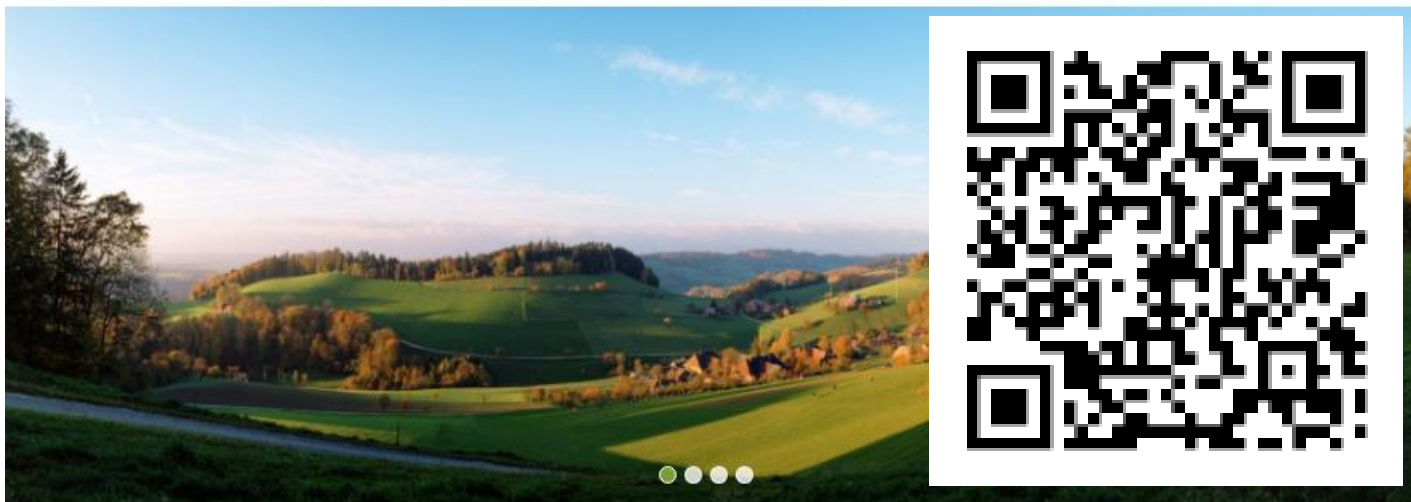

## Gesundheitsnetz Emmental

Die Emmentaler Leistungserbringer strukturieren die Gesundheitsversorgung neu und richten diese konsequent auf die Bedürfnisse der Patienten und Patientinnen aus.

Projekt



Unsere Ziele



Über uns



### Die Vorbereitungen 2024

- Januar  
Erste Konzepte
- April  
Roadmap und Inhalte
- Juni/Juli  
Roadshows bei Leistungserbringern
- August – Oktober  
Betriebskonzept und Gesuch an GSI
- Oktober – November  
Personelle Besetzung

# Informationen zum Projekt

Ein Überblick zu Veränderungen und der Zielsetzung des Gesundheitsnetzes

- Gesundheitsstrategie des Kantons Bern 2020-2030
- Teilstrategie "Integrierte Versorgung" - Bedeutung
- Patientenpfad
- Nutzen des Projekts für die Region und den Patienten



# Ein Gesundheitsnetz pro Spitalregion also 2 pro Versorgungsregion

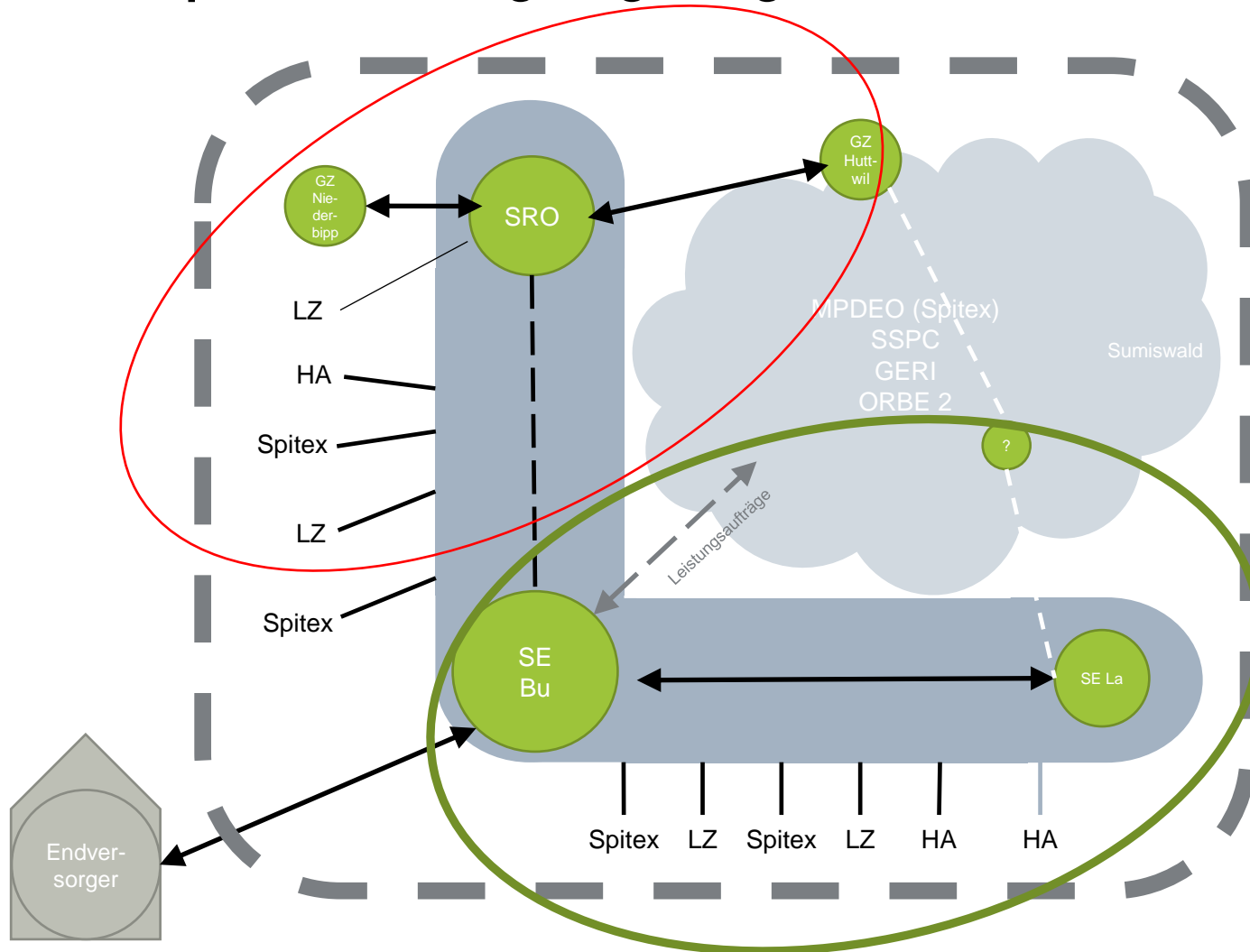

- *Oberaargau:*  
«Gesundheitsnetz Oberaargau»  
ist in Vorbereitung
- **Emmental:**  
«Gesundheitsnetz Emmental»  
muss aus Sicht Gesund i.E.  
vorbereitet werden

# Der Patientenpfad

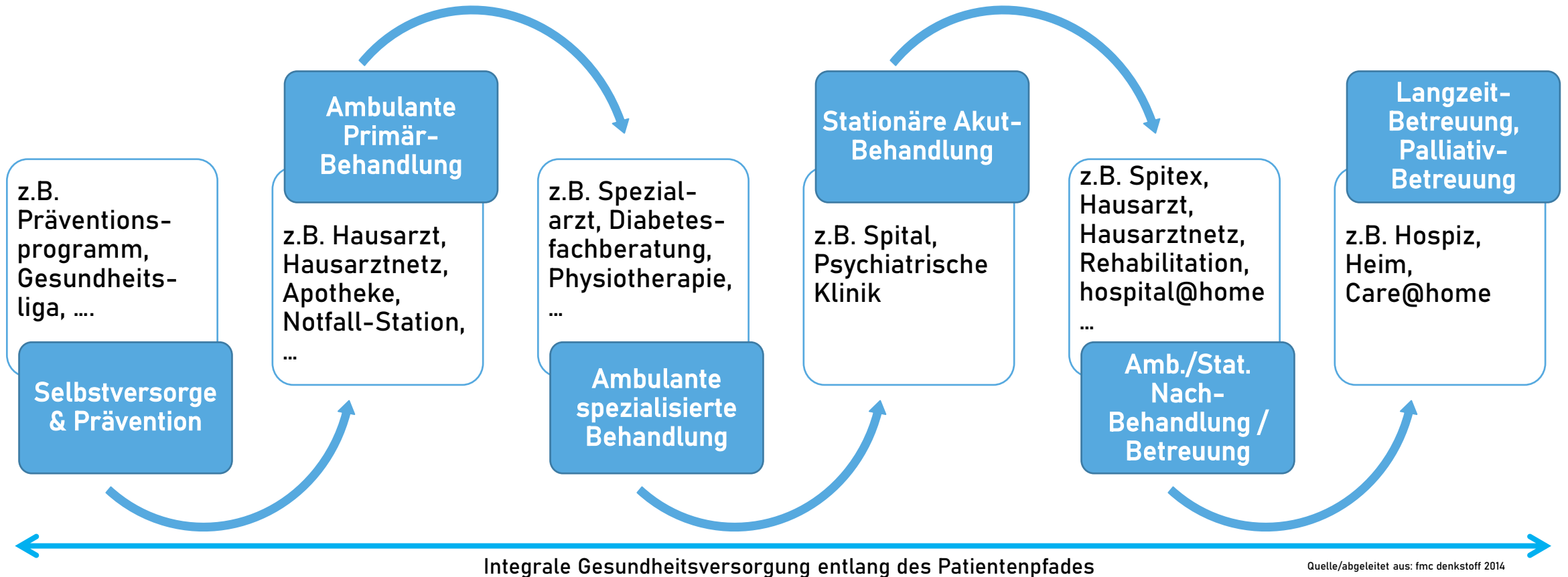

Eine gleichbleibende Behandlungsqualität für eine Patientengruppe über den gesamten Patientenpfad hinweg mit unterschiedlichen momentanen Schwerpunkten

# Mehrwert eines Gesundheitsnetzes für die Patientinnen und Patienten

## Spezialisierte (Pflege-) Fachkompetenz bleibt in der Region Emmental

- (Haus-)ärztliche Versorgung stärken
- APN
  - zur Unterstützung von Hausärzten, Pflegeheimpersonal und Spitex
- Neue Berufsrollen für neue Behandlungen

## Case-Management «Emmental»

- Im Kontext von chronischen und behandlungsintensiven Leiden
  - Diese DL muss nicht jeder Anbieter selber aufbauen
- EFAS
- Capitation Modelle

## Gesundheitscoach

- Strukturierte Prävention, Begleitung sowie Betreuung im Kontext von chronischen und behandlungsintensiven Leiden

# Versorgungsregion 4

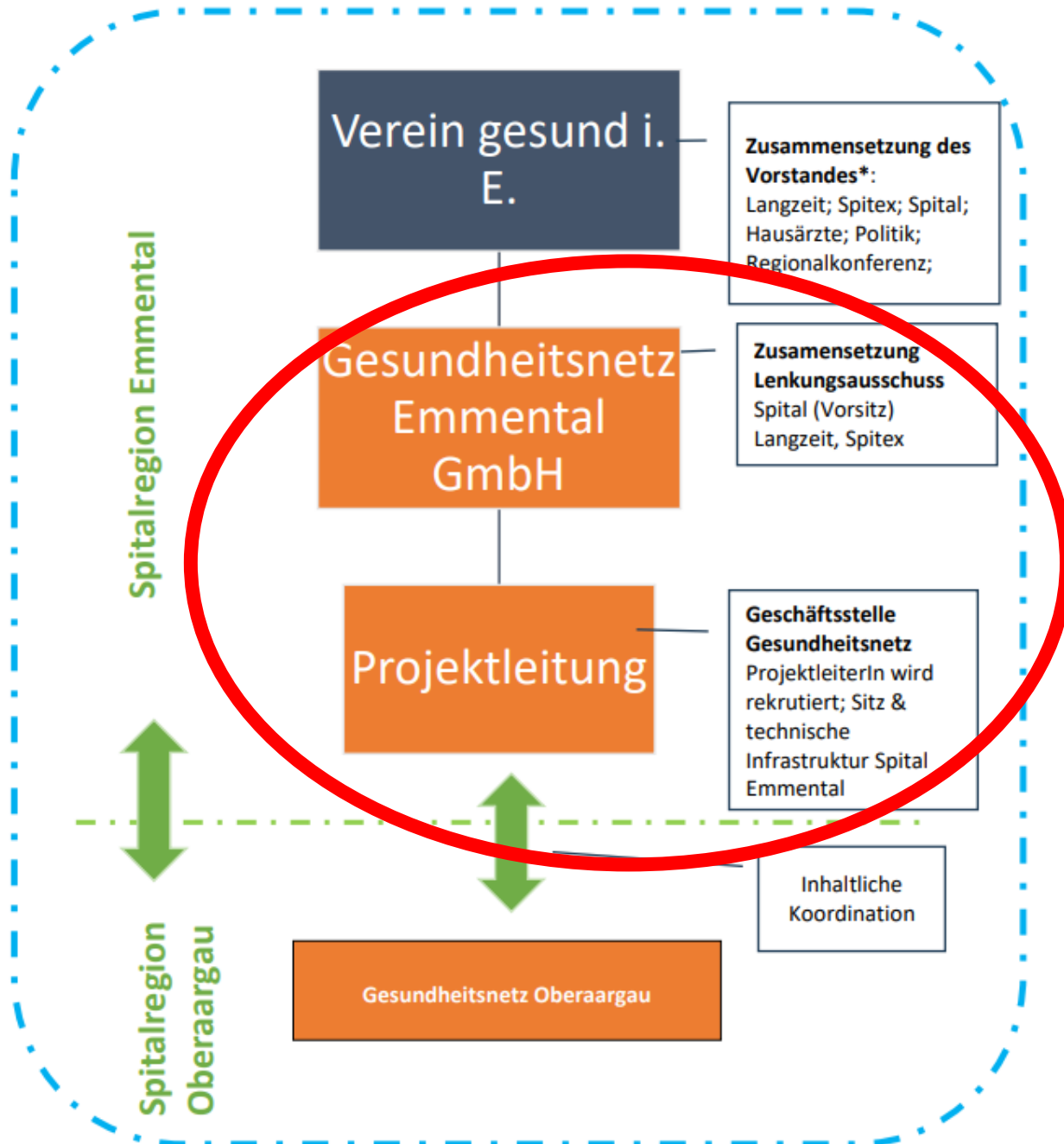

## 6b Organisation

# Gesundheitsnetz-Emmental GmbH

Steuerungsausschuss wird aus dem Vorstand gewählt

- Regula Feldmann, CEO Spital Emmental AG
- Claudia Sommer, Geschäftsleiterin Spitex Region Burgdorf-Oberburg
- André Burger, Geschäftsführer Zentrum Schlossmatt Burgdorf

Projektleitung

- Anstellung einer Persönlichkeit für den Aufbau des Gesundheitsnetzes

# Netzwerkpartner



Partnerorganisationen, welche einen «Letter of Intent» (= Absichtserklärung) unterzeichnet haben und das Projekt mitfinanzieren

# Finanzierung

	2025	2026	2027	Total
<b>Total Kosten (CHF)</b>	<b>372'000</b>	<b>417'000</b>	<b>417'000</b>	<b>1'206'000</b>
<b>Total Eigenleistung (CHF)</b>	<b>197'000</b>	<b>197'000</b>	<b>197'000</b>	<b>591'000</b>
<b>Total Antrag Finanzierung GSI (CHF)</b>	<b>175'000</b>	<b>220'000</b>	<b>220'000</b>	<b>615'000</b>

Herzlichen Dank an die Netzwerkpartner, jährlich TCHF 197 (2025 – 2027) zu leisten!

## 6. Gesundheitsnetz Emmental

### c) Beschluss zur Gründung der Gesundheitsnetz Emmental GmbH

Der Vorstand wird ermächtigt, die Gesundheitsnetz Emmental GmbH zu gründen und den Betrieb derselben sicherzustellen. Die Gründung wird mit CHF 3'000 aus dem Budget 2024/2025 unterstützt und bei Bedarf wird das Gesellschaftskapital von TCHF 20 zur Verfügung gestellt.

Die Vereinsversammlung nimmt zur Kenntnis, dass

- das eingebrachte Vermögen des ehemaligen Vereins healthy Emmental zweckgebunden für Digitalisierungsprojekte im Gesundheitsnetz Emmental verwendet wird.
- die finanziellen Beiträge der Netzwerkpartner ausschliesslich für den Aufbau des Gesundheitsnetzes Emmental verwendet werden.



# 7. Ersatz und Wiederwahlen Vorstand

## Co-Präsidium

Cornelia Steinmann, Geschäftsleiterin Spitex Region Emmental  
Patrik Walther, Geschäftsführer Alterszentrum Sumiswald AG

## Mitglieder

- Regula Feldmann, CEO Spital Emmental AG
- Dr. Rolf Zundel, VR Spital Emmental
- Claudia Sommer, Geschäftsleiterin Spitex Region Burgdorf-Oberburg
- André Burger, Geschäftsführer Zentrum Schlossmatt Burgdorf
- Dr. Lorenz Sommer, Hausarzt Signau
- Walter Sutter, Gemeindepräsident Langnau, Grossrat
- Francesco Rappa, Vertreter KMU, Gemeinderat Burgdorf, Grossrat
- Stefan Berger, healthy Emmental, Stadtpräsident Burgdorf, Grossrat
- Thomas Frei, Regionalkonferenz Emmental (vorbehältlich des Delegationsbeschlusses GL RK)

# 8. Budget 2024/2025

		<b>Budget</b>	<b>Rechnung Vorjahr</b>
<b>Einnahmen</b>	Mitgliederbeiträge	6'500.00	6'580.00
	Ertragsminderung	0.00	0.00
<b>Ausgaben</b>	Verwaltung / Informatik	-400.00	-352.55
	GV / Revisionsstelle	-2'000.00	-3'514.95
	Abgaben und Gebühren	0.00	-60.00
	PR / Anlässe	-2'500.00	-2'503.55
	IT Dienstleistungen	-300.00	-323.10
	Finanzertrag	-200.00	-221.65
	Ausserordentliche Kosten Gründung Netzwerk Emmental	- 3'000	
<b>Jahresergebnis</b>		<b>-1'900.00</b>	<b>-395.80</b>

Budget des Vereins ohne  
Betriebsbudget  
Gesundheitsnetz

Bilanz per 30.06.2025:  
– Flüssige Mittel 5'600  
– Eigenkapital 25'600

## 8. Festlegung Mitgliederbeitrag

Einzelpersonen:	20.-
Familien/Partnerschaften:	30.-
Gemeinden/Organisationen/Firmen:	50.-
Arztpraxen/Apotheken	50.-

# 9. Varia/Umfrage





Herzlichen Dank